

ICBC TURKEY YATIRIM MENKUL DEĞERLER A.Ş.

FAALİYET RAPORU

01 OCAK 2017 – 30 HAZİRAN 2017

İÇİNDEKİLER

1.	TARİHSEL GELİŞİM, ORTAKLIK YAPISI VE DÖNEM İÇİNDE GÖREV ALAN YÖNETİM KURULU ÜYELERİ.....	3
1.1	TARİHSEL GELİŞİM.....	3
1.2	ORTAKLIK YAPISI	3
1.3	DÖNEM İÇİNDE GÖREV ALAN YÖNETİM KURULU ÜYELERİ	3
2.	ORGANİZASYON ŞEMASI.....	4
2.1	GENEL MÜDÜRLÜK	4
2.2	ŞUBELER	5
3.	YÖNETİM KURULU ÜYELERİ İLE ÜST DÜZEY YÖNETİCİLERE SAĞLANAN MALİ HAKLAR	6
4.	GLOBAL DEĞERLENDİRME.....	6
5.	2017 YILI İLK YARI FAALİYETLERİ	7
6.	ŞİRKETİN ARAŞTIRMA GELİŞTİRME ÇALIŞMALARI	7
7.	RİSKLER VE YÖNETİM ORGANININ DEĞERLENDİRMESİ	7
8.	İNSAN KAYNAKLARI VE ÜCRETLENDİRME POLİTİKALARI	8
9.	KAR PAYI DAĞITIM POLİTİKASINA İLİŞKİN HUSUSLAR	8
10.	YARDIM VE BAĞIŞLAR.....	8
11.	DİĞER HUSUSLAR	8
12.	İLETİŞİM BİLGİLERİ	9

1. TARİHSEL GELİŞİM, ORTAKLIK YAPISI VE DÖNEM İÇİNDE GÖREV ALAN YÖNETİM KURULU ÜYELERİ

1.1 TARİHSEL GELİŞİM

ICBC Turkey Bank A.Ş. bağlı ortaklığı olan ICBC Turkey Yatırım, 1996 yılında İstanbul'da kurulmuş olup, ödenmiş sermayesi 25 Milyon TL'dir.

ICBC Turkey Yatırım, sermaye piyasası ürünlerinde aracılık hizmeti vermekte, farklı risk ve getiri kategorilerindeki yatırım fonları ve portföy yönetimi alternatifleri sunmaktadır. Kurumsal müşterilere, özel sektör tahvili ve finansman bonusu ihraçları ile finansman çözümleri yaratan ICBC Turkey Yatırım, halka arz faaliyetleri ile de yatırımcı ve kurumların buluşmasına zemin hazırlamaktadır. Deneyimli araştırma ekibi ile müşterilerine günlük, haftalık raporlar ve hisse senedi analizleri hizmeti sunan ICBC Turkey Yatırım, ICBC Turkey Bank şubeleri ve 20 yatırım şubesi aracılığı ile de daha geniş müşteri kitlelerine yardımcı olmaktadır.

Deneyimli ve bilgili insan kaynağını, dinamik hizmet prensibiyle birleştiren ICBC Turkey Yatırım, Sermaye Piyasası Kurulu'nun 09.02.2016 tarihli G-050 (388) nolu yetkilendirme belgesiyle, 01.01.2016 tarihinden itibaren "Geniş Yetkili Aracı Kurum" olarak bu kapsamda faaliyetlerine devam etmektedir. Hukuki çerçeveye uyarınca 21.04.2015 tarihinde ICBC Turkey Portföy Yönetimi A.Ş. şirketi kurulmuştur.

Sermaye Piyasası faaliyetleri SPK izin ve denetimine tabidir.

1.2 ORTAKLIK YAPISI

<u>PAY SAHİBİ</u>	<u>HİSSE TUTARI</u>	<u>%</u>
ICBC Turkey Bank A.Ş.	24.999.500,00	99,998
Ragıp Akın	250,00	0,001
Nuri Akın	250,00	0,001
Toplam	25.000.000,00	100,00

1.3 DÖNEM İÇİNDE GÖREV ALAN YÖNETİM KURULU ÜYELERİ

Gao Xiangyang	Yönetim Kurulu Üyesi / Başkan
Chen Yubao	Yönetim Kurulu Üyesi
Oraj Özel	Yönetim Kurulu Üyesi / Genel Müdür
Liu Peiguo	Yönetim Kurulu Üyesi
Chuanling Zhang	Yönetim Kurulu Üyesi

2. ORGANİZASYON ŞEMASI

2.1 GENEL MÜDÜRLÜK

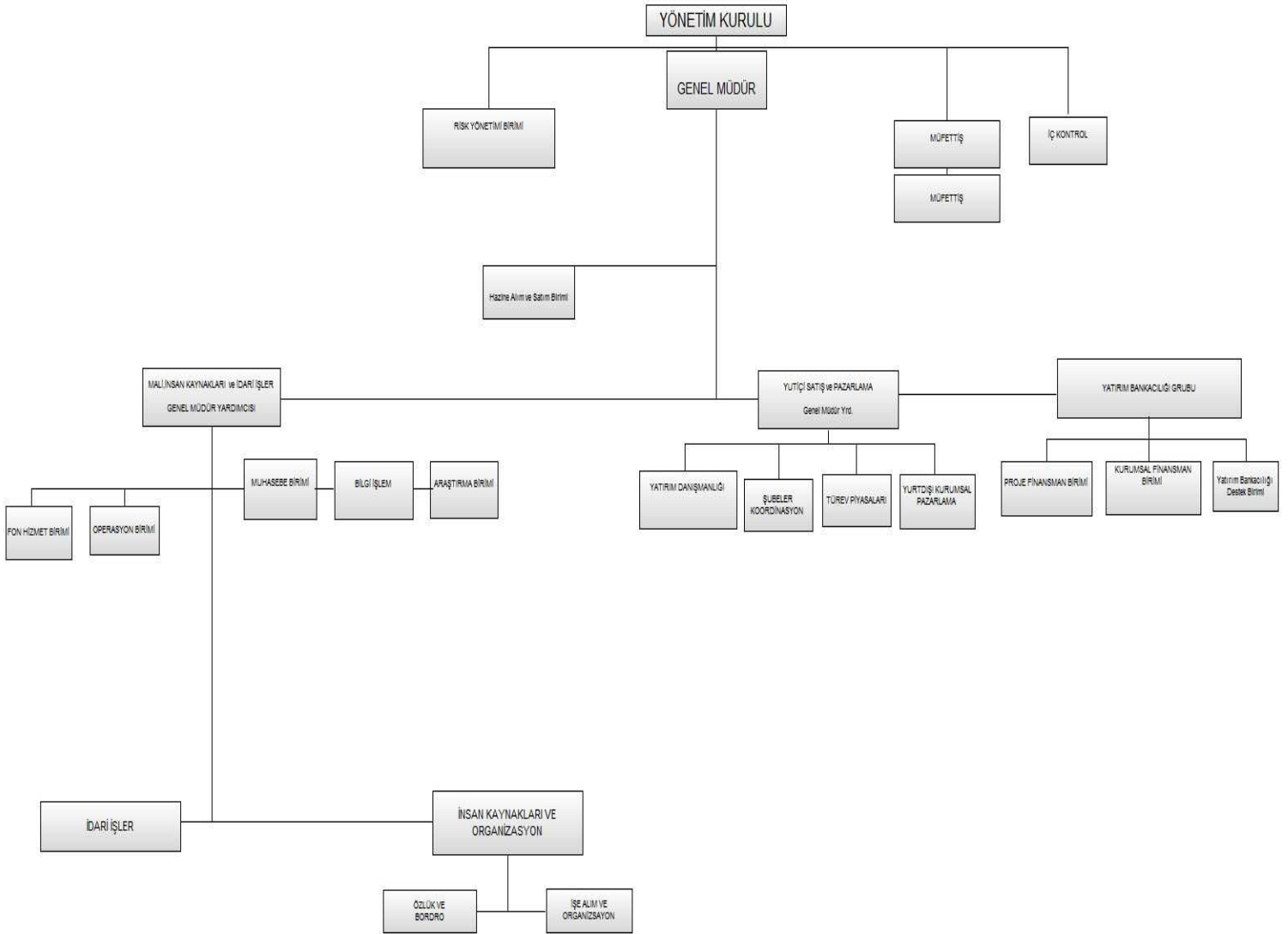

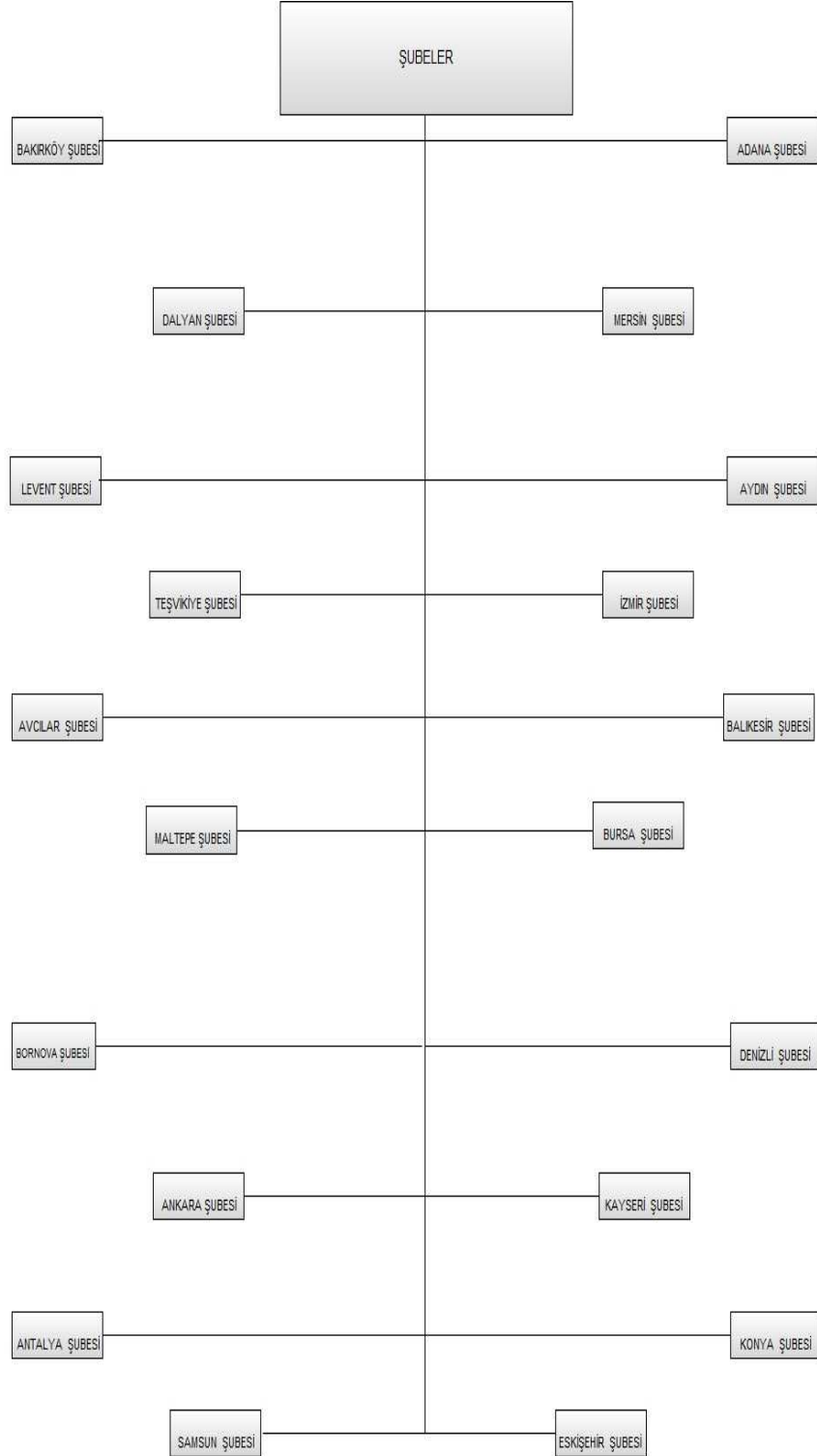
2.2 SUBELER

3. YÖNETİM KURULU ÜYELERİ İLE ÜST DÜZEY YÖNETİCİLERE SAĞLANAN MALİ HAKLAR

30.06.2017 itibariyle Şirket'in Yönetim Kurulu Başkan ve Üyeleriyle, Üst Düzey Yöneticilere cari dönemde sağlanan ücret ve benzeri menfaatlerin toplam tutarı 1.101.084-TL'dir.

4. GLOBAL DEĞERLENDİRME

Mart ayını 88.947 puandan kapatan BIST100 101,000'e, gösterge tahvil %10.79 seviyesine, USD/TRL 3.4750 seviyesine yöneldi.

Yabancı yatırımcılar 2017 Nisan ayında 293 mn\$ alış, Mayıs ayında 150 mn\$ alış, Haziran ayında 261 mn\$ alış gerçekleştirdiler.

Marjinal fonlama oranı yüzde 9.25, Merkez Bankası borçlanma faiz oranı yüzde 7.25 düzeyinde sabit tutulmuştur.

Bir hafta vadeli repo ihale faiz oranı yüzde 8'de sabit tutulmuştur.

Geç likidite penceresi uygulaması çerçevesinde, Bankalararası Para Piyasası'nda saat 16.00–17.00 arası gecelik vadede uygulanan Merkez Bankası borçlanma faiz oranı yüzde 0 düzeyinde, borç verme faiz oranı yüzde 12.25'de sabit tutuldu.

TÜFE'de (2003=100) 2017 yılı Haziran ayında bir önceki aya göre %0,27 düşüş, bir önceki yılın Aralık ayına göre %5,89, bir önceki yılın aynı ayına göre %10,90 ve on iki aylık ortalamalara göre %9,36 artış gerçekleşti.

2017 sonunda enflasyonun yüzde 8.5 (önceki yüzde 8), 2018 sonunda ise yüzde 6.4 (önceki yüzde 6) olması bekleniyor.

2017 yıl sonu enflasyon tahmininin Ocak Enflasyon Raporu'na göre 0.5 puan yukarı yönlü güncellenmesine; TL cinsinden ithalat fiyatı varsayımlarındaki yukarı yönlü güncelleme 0.1 puan, çıktı açığındaki yukarı yönlü güncelleme 0.2 puan, 2017 Ç1 enflasyonunun önceki tahmine göre yüksek gerçekleşmesi ve enflasyon ana eğilimindeki yükseliş 0.2 puan katkı yapmıştır.

Gayrisafi Yurtiçi Hasıla (GSYH) 2016 yılında %2.9 arttı. 2016 yılında kişi başına GSYH cari fiyatlarla 32676 TL, ABD doları cinsinden 10807 Dolar olarak hesaplandı.

GSYH 2016 yılı dördüncü çeyreğinde %3.5 arttı. Gayrisafi yurtiçi hasıla ilk tahmini; zincirlenmiş hacim endeksi olarak (2009=100), 2017 yılının birinci çeyreğinde bir önceki yılın aynı çeyreğine göre %5 arttı.

Alınan destekleyici teşvik ve tedbirlerin katkısıyla iktisadi faaliyetin güç kazanmaya devam etmesi beklenmektedir.

Moody's, Türkiye'nin büyüme tahminini bu yıl için yüzde 2.2'den yüzde 2.6'ya çıkardı.

Yıla güçlü başlangıç sonrası Fitch, Türkiye ekonomisinin bu yıl yüzde 4.7 büyümesini bekliyor.

Cari işlemler açığı, bir önceki yılın Nisan ayına göre 542 milyon ABD doları azalarak 3.615 milyon ABD doları olarak gerçekleşmiştir. Bunun sonucunda, oniki aylık cari işlemler açığı 33.227 milyon ABD doları olmuştur.

Anayasa değişikliği ile ilgili referandumda %51.4 evet, %48.6 hayır çıktı.

Fed, faizi 25 baz puan artırdı. Federal fonlama faiz oranını %1.00-1.25 olarak belirledi. Bilançonun daraltılmasına bu yıl başlayacak.

5. 2017 YILI İLK YARI FAALİYETLERİ

ICBC Turkey Yatırım Menkul Değerler A.Ş. geçmiş yıllarda olduğu gibi 2017 yılı ilk yarısında da temkinli bir politika izlemiş, düzenli müşteri ziyaretleri ile müşteri sayısı ve portföy büyüklüğünün artırılması sağlanmıştır. Bu faaliyetler sonucunda bakiyeli müşteri sayımızda artış olmuştur. 2017 yılı ilk yarı faaliyetleriyle ilgili olarak;

Hisse Senedi İşlem Hacmi	7,32 Milyar TL
İnternet İşlemlerinin Şirket Komisyon Gelirlerindeki Payı	33,83%
Ortalama Özsermaye	41 Milyon TL
Kredi Net Faiz Geliri	3,05 Milyon TL
Hisse Senedi Komisyon Geliri	3,58 Milyon TL
VİOP Komisyon Geliri	0,99 Milyon TL

Şirketimizin mali yapısı ve sermaye piyasası yeterliliği tabloları sırasıyla yılda iki kez bağımsız dış denetim firması tarafından incelenmekte ve denetlenmektedir.

ICBC Turkey Yatırım, Sermaye Piyasası Kurulu'ndan alınan 09.02.2016 tarihli G-050 (388) nolu belgeye istinaden, 01.01.2016 tarihinden itibaren "Geniş Yetkili Aracı Kurum" olarak yetkilendirilmiştir ve bu yetkilendirme kapsamında faaliyetlerine devam etmektedir.

6. ŞİRKETİN ARAŞTIRMA GELİŞTİRME ÇALIŞMALARI

Şirketimizde, araştırma bölümü vasıtası ile Borsa'da yer alan şirketlerin, bilançolarını değerlendirme çalışmaları yapılmaktadır.

7. RİSKLER VE YÖNETİM ORGANININ DEĞERLENDİRMESİ

a) Varsa Şirket'in Öngörülen Risklere Karşı Uygulayacağı Risk Yönetimi Politikasına İlişkin Bilgiler

Yöneticilerimiz etkin risk yönetimi ve iç kontrol yapılandırması ile Şirket genelinde kurumsal bir risk kültürünün yerleşmesini hedeflemektedir.

b) Oluşturulmuşsa Riskin Erken Saptanması ve Risk Yönetimi Komitesinin Çalışmalarına ve Raporlarına İlişkin Bilgiler

Riskin erken saptanması ve yönetimi konusunda ayrıca bir komite oluşturulmamıştır.

c) Satışlar, Verimlilik, Gelir Yaratma Kapasitesi, Karlılık, Borç/Öz Kaynak Oranı ve Benzeri Konularda İleriye Dönük Riskler

Şirket Yönetim Kurulu tarafından onaylanmış olan İş Planı hedefleri doğrultusunda faaliyetlerini sürdürmektedir.

d) Şirket Aleyhine Açılan ve Şirketin Mali Durumunu ve Faaliyetlerini Etkileyebilecek Nitelikteki Davalar ve Olası Sonuçları Hakkında Bilgiler

Şirketin mali durumunu ve faaliyetlerini etkileyebilecek nitelikte dava bulunmamaktadır.

8. İNSAN KAYNAKLARI VE ÜCRETLENDİRME POLİTİKALARI

30.06.2017 tarihi itibarıyla Şirketimizin personel sayısı 91'dir. Personelimize sosyal hakları düzenli ve periyodik olarak sağlanmaktadır. Genel Müdürlük bünyesindeki personelimize servis imkanı sağlanmıştır.

Ayrıca tüm personelimiz özel sağlık sigortasından yararlanmaktadır. Çalışanların sabit ücret artışları yılda bir kez Şirketin ve bireyin performansı ile doğru orantılı olarak Yönetim Kurulu'nun kararı ile yapılmaktadır.

Bunun yanında çalışanın eğitimi ve gerekli sertifikasyonları sağlaması Şirket tarafından özendirilmektedir.

Şirketimizde Çalışma ve Sosyal Güvenlik Bakanlığı'nın 6331 sayılı İş Sağlığı ve Güvenlik Kanunu gereğince işveren ve çalışanların görev ve sorumlulukları belirlenmiş olup, bu kapsamda gerekli eğitimler ve çalışmalar devam etmektedir.

9. KAR PAYI DAĞITIM POLİTİKASINA İLİŞKİN HUSUSLAR

Kar payı dağıtımı esas sözleşmedeki hükümlere göre yapılmaktadır.

10. YARDIM VE BAĞIŞLAR

Şirketimiz tarafından, 2017 yılı ilk yarısında bağış yapılmamıştır.

11. DİĞER HUSUSLAR

Şirketimiz pay sahiplerinin oy haklarına ilişkin olarak TTK hükümlerinden farklı herhangi bir düzenleme bulunmamaktadır. Her pay, bir oy hakkı vermektedir.

12. İLETİŞİM BİLGİLERİ**Genel Müdürlük;**

Merkez Adres	Maslak Mah. Dereboyu/2 Caddesi No:13 34398 Sarıyer-İstanbul
Merkez Telefonu	0212 276 2727
Merkez Faks	0212 276 2900
İnternet Adresi	www.icbcyatirim.com.tr
E-posta	icbcyatirim@icbcyatirim.com.tr
Ticaret Sicil No	357753 / İstanbul
Vergi Dairesi	Boğaziçi Kurumlar Vergi Dairesi
Vergi No	8360070244
Mersis No	7388 7857 6173 4756

Subeler;

Sıra	Şube Adı	Adres	Telefon	Faks
1	Adana Şb.	Cemalpaşa Mah. Atatürk Cad. Ceyhan Apt. No:72/A 01120 ADANA	0322 459 5876	0322 459 9740
2	Ankara Şb.	Aziziye Mah. Cinnah Cad. No:100/A 06550 Çankaya / ANKARA	0312 439 80 45	0312 440 6217
3	Antalya Şb.	Şirinyalı Mah. İsmet Gökşen Cad. Hüseyin Akçor 2 Apt. No:40- A/B/C 07160 Muratpaşa ANTALYA	0242 316 4548	0242 316 4322
4	Avcılar Şb.	Merkez Mah. E-5 Yanyol (Londra Asfaltı) No: 159/A 34310 Avcılar / İSTANBUL	0212 509 1885	0212 593 4269
5	Aydın Şb.	Zafer Mah. Doğugazi Bulvarı No:55/C 09100 Efeler / AYDIN	0256 215 2569	0256 214 2984
6	Bakırköy Şb.	İstanbul Cad. 36/A No:1 34142 Bakırköy / İSTANBUL	0212 543 2230	0212 543 8512
7	Balıkesir Şb.	Eski Kuyumcular Mah. Bankalar Sok. No:5 Karesi BALIKESİR	0266 239 1572	0266 239 4239
8	Bornova Şb.	Sakarya Cad. Manavkuyu Mah. No:72 Bayraklı / İZMİR	0232 342 9291	0232 342 8915
9	Bursa Şb.	Ahmet Paşa Mah. Fevzi Çakmak Cad. No:69/B 16050 Osmangazi BURSA	0224 256 0609	0224 253 1898
10	Dalyan Şb.	Fenerbahçe Mah. Doktor Faruk Ayanoğlu Cad. Çağdaş Apt. No:15/B 34726 Kadıköy / İSTANBUL	0216 359 9471	0216 411 1489
11	Denizli Şb.	Saraylar Mah. Gazi Mustafa Kemal Bulvarı No:50/A Merkezefendi DENİZLİ	0258 241 4399	0258 242 1193
12	Eskişehir Şb.	Hacı Ali Bey Mah. Sakarya 1.Cadde No: 22/A 26100 Tepebaşı ESKİŞEHİR	0222 220 4396	0222 220 4300
13	İzmir Şb.	Akdeniz Mah. Cumhuriyet Bulv. No:116 35210 Konak / İZMİR	0232 446 3350	0232 489 4403
14	Kayseri Şb.	Cumhuriyet Mah. Millet Cad. No:33/D 38040 Melikgazi KAYSERİ	0352 221 1261	0352 221 1258
15	Konya Şb.	Büyük Sinan Mah. Ankara Cad. No:124 42050 Karatay KONYA	0332 238 5723	0332 238 5726
16	Levent Şb.	Levent Mah. Levent Cad. No:4 34330 Beşiktaş / İSTANBUL	0212 284 5227	0212 283 9286
17	Maltepe Şb.	Bağlarbaşı Mah. 2. İlkokul Cad. Bal-Ek İş Merkezi Kat:1 No:6 Maltepe / İSTANBUL	0216 399 3985	0216 459 4047
18	Mersin Şb.	Çankaya Mah. İsmet İnönü Bulvarı No:112/B Canatan İş Merkezi 33070 Akdeniz MERSİN	0324 237 4471	0324 237 7655
19	Samsun Şb.	Kale Mah. İstiklalCad. No:21/19 İlkadım SAMSUN	0362 432 6114	0362 435 5103
20	Teşvikiye Şb.	Hüsrev Gereade Cad. No:92/A 34365 Şişli / İSTANBUL	0212 236 1836	0212 259 1389