

ICBC TURKEY YATIRIM MENKUL DEĞERLER A.Ş.

FAALİYET RAPORU

01 OCAK 2022 – 30 HAZİRAN 2022

ARA DÖNEM FAALİYET RAPORU UYGUNLUĞU HAKKINDA SINIRLI DENETİM RAPORU

ICBC Turkey Yatırım Menkul Değerler A.Ş. Yönetim Kurulu'na

ICBC Turkey Yatırım Menkul Değerler A.Ş. ("Şirket") ile bağlı ortaklıklarının ("Grup") 30 Haziran 2022 tarihi itibarıyla hazırlanan ara dönem faaliyet raporunda yer alan finansal bilgilerin, sınırlı denetimden geçmiş ara dönem özet konsolide finansal tablolar ile tutarlı olup olmadığına sınırlı denetimini yapmakla görevlendirilmiş bulunuyoruz. Rapor konusu ara dönem Faaliyet Raporu Grup yönetiminin sorumluluğundadır. Sınırlı denetim yapan kuruluş olarak üzerimize düşen sorumluluk, ara dönem faaliyet raporunda yer alan finansal bilgilerin, sınırlı denetimden geçmiş ve 8 Ağustos 2022 tarihli sınırlı denetim raporuna konu olan ara dönem özet finansal tablolar ve açıklayıcı notlar ile tutarlı olup olmadığına ilişkin ulaşılan sonucun açıklanmasıdır.

Sınırlı denetim, Sınırlı Bağımsız Denetim Standardı ("SBDS") 2410 "Ara Dönem Finansal Bilgilerin, İşletmenin Yıllık Finansal Tablolarının Bağımsız Denetimini Yürüten Denetçi Tarafından Sınırlı Bağımsız Denetimi"ne uygun olarak yürütülmüştür. Sınırlı denetimimiz, ara dönem faaliyet raporunda yer alan finansal bilgilerin sınırlı denetimden geçmiş ara dönem özet konsolide finansal tablolar ve açıklayıcı notlar ile tutarlı olup olmadığına ilişkin incelemeyi kapsamaktadır. Ara dönem finansal bilgilerin sınırlı denetiminin kapsamı, Bağımsız Denetim Standartları'na uygun olarak yapılan ve amacı konsolide finansal tablolar hakkında bir görüş bildirmek olan bağımsız denetimin kapsamına kıyasla önemli ölçüde dardır. Sonuç olarak ara dönem finansal bilgilerin sınırlı denetimi, denetim şirketinin, bir bağımsız denetimde belirlenebilecek tüm önemli hususlara vâkıf olabileceğine ilişkin bir güvence sağlamamaktadır. Bu sebeple, bir bağımsız denetim görüşü bildirmemekteyiz.

Sınırlı denetimimiz sonucunda, ilişikteki ara dönem faaliyet raporunda yer alan konsolide finansal bilgilerin sınırlı denetimden geçmiş ara dönem özet konsolide finansal tablolar ve açıklayıcı notlarda verilen bilgiler ile tüm önemli yönleriyle, tutarlı olmadığına dair herhangi bir hususa rastlanılmamıştır.

DRT BAĞIMSIZ DENETİM VE SERBEST MUHASEBECİ MALİ MÜŞAVİRLİK A.Ş.
Member of **DELOITTE TOUCHE TOHMATSU LIMITED**

Mehmet Erol, SMMM
Sorumlu Denetçi

İstanbul, 8 Ağustos 2022

İÇİNDEKİLER

1.	TARİHSEL GELİŞİM, ORTAKLIK YAPISI VE DÖNEM İÇİNDE GÖREV ALAN YÖNETİM KURULU ÜYELERİ	3
1.1	TARİHSEL GELİŞİM	3
1.2	ORTAKLIK YAPISI.....	3
1.3	DÖNEM İÇİNDE GÖREV ALAN YÖNETİM KURULU ÜYELERİ.....	3
2.	ORGANİZASYON ŞEMASI.....	4
2.1	GENEL MÜDÜRLÜK	4
2.2	ŞUBELER.....	5
3.	YÖNETİM KURULU ÜYELERİ İLE ÜST DÜZEY YÖNETİCİLERE SAĞLANAN MALİ HAKLAR.....	6
4.	GLOBAL DEĞERLENDİRME	6
5.	2022 YILI 1.YARI FAALİYETLERİ	7
6.	ŞİRKETİN ARAŞTIRMA GELİŞTİRME ÇALIŞMALARI.....	7
7.	RİSKLER VE YÖNETİM ORGANININ DEĞERLENDİRMESİ.....	7
8.	İNSAN KAYNAKLARI VE ÜCRETLENDİRME POLİTİKALARI.....	8
9.	KÂR PAYI DAĞITIM POLİTİKASINA İLİŞKİN HUSUSLAR.....	8
10.	YARDIM VE BAĞIŞLAR	8
11.	DİĞER HUSUSLAR	8
12.	İLETİŞİM BİLGİLERİ	9

1. TARİHSEL GELİŞİM, ORTAKLIK YAPISI VE DÖNEM İÇİNDE GÖREV ALAN YÖNETİM KURULU ÜYELERİ

1.1 TARİHSEL GELİŞİM

ICBC Turkey Bank A.Ş. bağlı ortaklığı olan ICBC Turkey Yatırım, 1996 yılında İstanbul'da kurulmuştur. Ödenmiş sermayesi 76.000.000.-TL olup, sermaye artırımına ilişkin 08.09.2017 tarihinde yapılan Olağanüstü Genel Kurul'da 25.000.000.-TL'sından 76.000.000.-TL'na çıkarılmış ve 09.10.2017 tarihinde İstanbul Ticaret Sicil Müdürlüğü tarafından tescil edilmiştir.

ICBC Turkey Yatırım, sermaye piyasası ürünlerinde aracılık hizmeti vermekte, farklı risk ve getiri kategorilerindeki yatırım fonları ve portföy yönetimi alternatifleri sunmaktadır. Kurumsal müşterilere, özel sektör tahvili ve finansman bonusu ihraçları ile finansman çözümleri yaratan ICBC Turkey Yatırım, halka arz faaliyetleri ile de yatırımcı ve kurumların buluşmasına zemin hazırlamaktadır. Deneyimli araştırma ekibi ile müşterilerine günlük, haftalık raporlar ve hisse senedi analizleri hizmeti sunan ICBC Turkey Yatırım, ICBC Turkey Bank şubeleri ve 20 yatırım şubesi aracılığı ile de daha geniş müşteri kitlelerine yardımcı olmaktadır.

Deneyimli ve bilgili insan kaynağını, dinamik hizmet prensibiyle birleştiren ICBC Turkey Yatırım, Sermaye Piyasası Kurulu'nun 09.02.2016 tarihli G-050 (388) nolu yetkilendirme belgesiyle, 01.01.2016 tarihinden itibaren "Geniş Yetkili Aracı Kurum" olarak bu kapsamda faaliyetlerine devam etmektedir. Hukuki çerçeve uyarınca 21.04.2015 tarihinde ICBC Turkey Portföy Yönetimi A.Ş. şirketi kurulmuştur.

Sermaye Piyasası faaliyetleri SPK izin ve denetimine tabidir.

1.2 ORTAKLIK YAPISI

<u>PAY SAHİBİ</u>	<u>HİSSE TUTARI</u>	<u>%</u>
ICBC Turkey Bank A.Ş.	75.998.480,00	99,998
Diğer	1.520,00	0,002
Toplam	76.000.000,00	100,00

1.3 DÖNEM İÇİNDE GÖREV ALAN YÖNETİM KURULU ÜYELERİ

Gao Xiangyang (*)	Yönetim Kurulu Üyesi / Başkan
Liu Peiguo	Yönetim Kurulu Üyesi
Oraj Özel	Yönetim Kurulu Üyesi / Genel Müdür
Chuanling Zhang	Yönetim Kurulu Üyesi
Zhang Ke	Yönetim Kurulu Üyesi

(*) Yönetim Kurulu Üyeliği'nden 10.01.2022 tarihi itibarıyla istifa eden Xie Shaoxiong'un yerine 10.01.2022 tarihli 886 nolu Yönetim Kurulu Kararıyla Gao Xiangyang atanmıştır.

2. ORGANİZASYON ŞEMASI

2.1 GENEL MÜDÜRLÜK

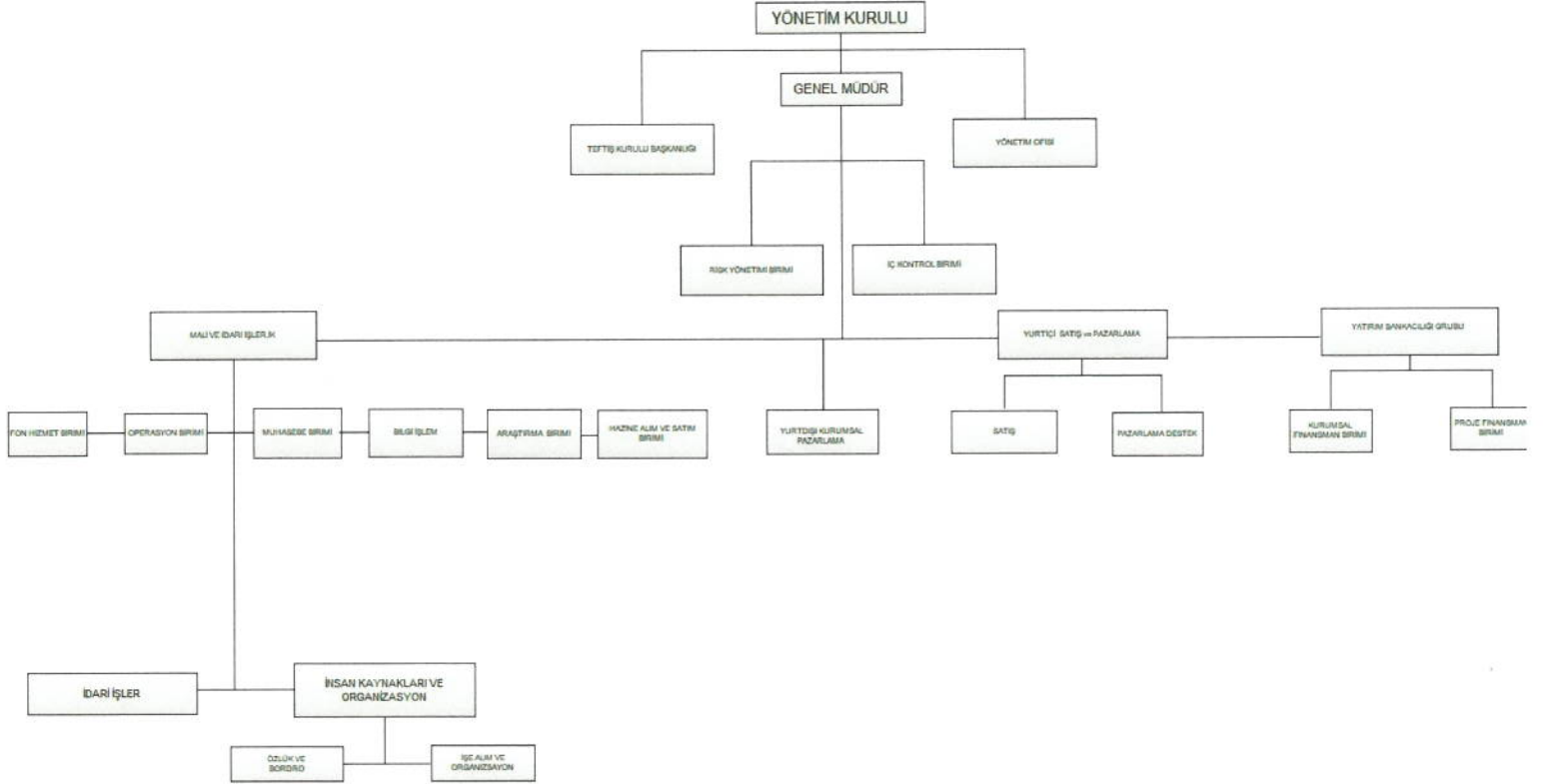

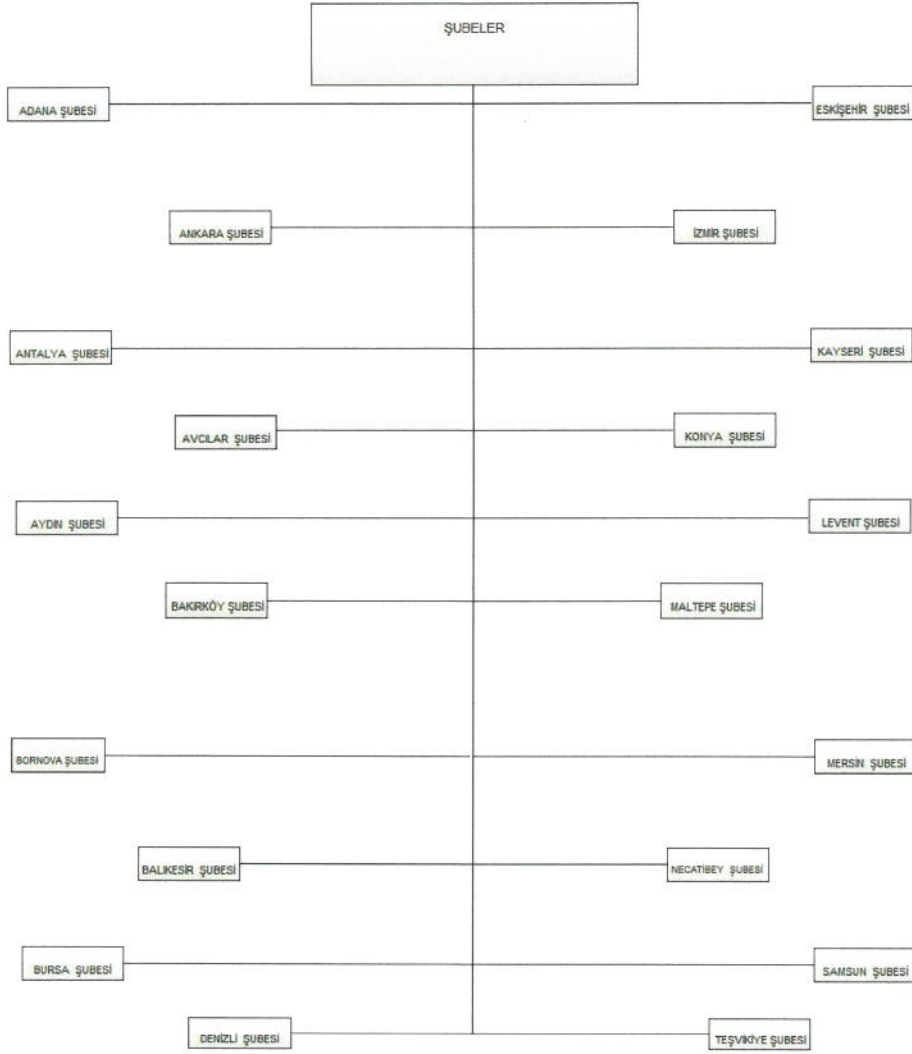
2.2 ŞUBELER

3. YÖNETİM KURULU ÜYELERİ İLE ÜST DÜZEY YÖNETİCİLERE SAĞLANAN MALİ HAKLAR

30.06.2022 itibariyle Şirket'in Yönetim Kurulu Başkan ve Üyeleriyle, Üst Düzey Yöneticilere cari dönemde sağlanan ücret ve benzeri menfaatlerin toplam tutarı 5.805.860-TL'dir.

4. GLOBAL DEĞERLENDİRME

Mart ayını 2233 puandan kapatan BIST100 2684'e, gösterge tahvil TRT 170424T17 %27,34 seviyesine, USD/TRY 17,54 seviyesine yöneldi.

Para Politikası Kurulu, politika faizi olan bir hafta vadeli repo ihale faiz oranının yüzde 14 düzeyinde sabit tutulmasına karar vermiştir (23 Haziran).

Enflasyonun yüzde 70 olasılıkla: 2022 yılı sonunda orta noktası yüzde 60,4 olmak üzere, yüzde 56,9 ile yüzde 63,9 aralığında gerçekleşeceği tahmin edilmektedir (TCMB Enflasyon Raporu 2022-II).

Gayrisafi Yurt İçi Hasıla (GSYH) 2022 yılı birinci çeyreğinde %7,3 arttı.

Cari işlemler açığı, bir önceki yılın aynı ayına göre 3.151 milyon ABD doları artarak 6.468 milyon ABD doları olarak gerçekleşmiştir. Bunun sonucunda on iki aylık cari işlemler açığı 29.444 milyon ABD doları olmuştur (Mayıs 2022).

TÜFE'deki (2003=100) değişim 2022 yılı Temmuz ayında bir önceki aya göre %2,37, bir önceki yılın Aralık ayına göre %45,72, bir önceki yılın aynı ayına göre %79,60 ve on iki aylık ortalamalara göre %49,65 olarak gerçekleşti

Mayıs 2022 mevsim etkisinden arındırılmış işsizlik oranı %10,9 seviyesinde gerçekleşti.

Fed, faiz aralığını %0,75-1,00'e yükseltti (Beklenti %0,75-1,00, Önceki %0,25-0,50).

Fed, gösterge faizini 75 baz puan artırarak 1994'ten bu yana en büyük artışı kaydetti (Haziran 2022).

Federal Açık Piyasa Komitesi (FOMC), federal fon oranı için hedef aralığını %2,25-%2,5 aralığına yükseltmeye karar verdiğini söyledi (Temmuz 2022).

5. 2022 YILI 1.YARI FAALİYETLERİ

ICBC Turkey Yatırım Menkul Değerler A.Ş. geçmiş yıllarda olduğu gibi 2022 yılı ilk yarısında da de temkinli bir politika izlemiştir. Müşteri sayısında geçen yıl aynı döneme göre %7 artış olmuştur.

2022 1Y faaliyetleriyle ilgili olarak;

Hisse Senedi İşlem Hacmi	41,16 Milyar TL
İnternet İşlemlerinin Şirket Komisyon Gelirlerindeki Payı	56,14%
Ortalama Özsermaye	268,80 Milyon TL
Kredi Net Faiz Geliri	25,78 Milyon TL
Hisse Senedi Komisyon Geliri	12,64 Milyon TL
VİOP Komisyon Geliri	4,14 Milyon TL

Şirketimizin mali yapısı ve sermaye piyasası yeterliliği tabloları sırasıyla yılda iki kez bağımsız dış denetim firması tarafından incelenmekte ve denetlenmektedir.

6. ŞİRKETİN ARAŞTIRMA GELİŞTİRME ÇALIŞMALARI

Şirket, yeni müşteri kazanımı sağlamak ve yatırımcı profilini geliştirmek amacıyla araştırma ve pazarlama faaliyetinde bulunmaktadır. Araştırma bölümü yurt içi ve yurt dışındaki ekonomik ve sektörel gelişimlerin analizlerini yaparak yerli ve yabancı yatırımcılara yatırım fikirleri sağlamaktadır. Araştırma bölümünün raporları Türkçe ve İngilizce olarak hazırlanmaktadır.

7. RİSKLER VE YÖNETİM ORGANININ DEĞERLENDİRMESİ**a) Varsa Şirket'in Öngörülen Risklere Karşı Uygulayacağı Risk Yönetimi Politikasına İlişkin Bilgiler**

Yöneticilerimiz etkin risk yönetimi ve iç kontrol yapılandırması ile Şirket genelinde kurumsal bir risk kültürünün yerleşmesini hedeflemektedir.

b) Oluşturulmuşsa Riskin Erken Saptanması ve Risk Yönetimi Komitesinin Çalışmalarına ve Raporlarına İlişkin Bilgiler

Riskin erken saptanması ve yönetimi konusunda komite oluşturulmuş olup çalışma organizasyonu düzenlenmektedir.

c) Satışlar, Verimlilik, Gelir Yaratma Kapasitesi, Karlılık, Borç/Öz Kaynak Oranı ve Benzeri Konularda İleriye Dönük Riskler

Şirket Yönetim Kurulu tarafından onaylanmış olan İş Planı hedefleri doğrultusunda faaliyetlerini sürdürmektedir.

d) Şirket Aleyhine Açılan ve Şirketin Mali Durumunu ve Faaliyetlerini Etkileyebilecek Nitelikteki Davalar ve Olası Sonuçları Hakkında Bilgiler

Şirketin mali durumunu ve faaliyetlerini etkileyebilecek nitelikte dava bulunmamaktadır.

8. İNSAN KAYNAKLARI VE ÜCRETLENDİRME POLİTİKALARI

30.06.2022 tarihi itibarıyla Şirketimizin personel sayısı 97'dir. Personelimize sosyal hakları düzenli ve periyodik olarak sağlanmaktadır.

Ayrıca tüm personelimiz özel sağlık sigortasından yararlanmaktadır. Çalışanların sabit ücret artışları yılda bir kez Şirketin ve bireyin performansı ile doğru orantılı olarak Yönetim Kurulu'nun kararı ile yapılmaktadır.

Bunun yanında çalışanın eğitimi ve gerekli sertifikasyonları sağlaması Şirket tarafından özendirilmektedir.

Şirketimizde Çalışma ve Sosyal Güvenlik Bakanlığı'nın 6331 sayılı İş Sağlığı ve Güvenlik Kanunu gereğince işveren ve çalışanların görev ve sorumlulukları belirlenmiş olup, bu kapsamda gerekli eğitimler ve çalışmalar devam etmektedir.

9. KÂR PAYI DAĞITIM POLİTİKASINA İLİŞKİN HUSUSLAR

Kâr payı dağıtımı esas sözleşmedeki hükümlere göre yapılmaktadır.

10. YARDIM VE BAĞIŞLAR

2022 Haziran sonu itibarıyla 950-TL'lik bağış tutarı bulunmaktadır.

11. DİĞER HUSUSLAR

Şirketimiz pay sahiplerinin oy haklarına ilişkin olarak TTK hükümlerinden farklı herhangi bir düzenleme bulunmamaktadır. Her pay, bir oy hakkı vermektedir.

12. İLETİŞİM BİLGİLERİ**Genel Müdürlük;**

Merkez Adres	Maslak Mah. Dereboyu/2 Caddesi No:13 34398 Sarıyer-İstanbul
Merkez Telefonu	0212 276 2727
Merkez Faks	0212 276 2900
İnternet Adresi	www.icbcyatirim.com.tr
E-posta	icbcyatirim@icbcyatirim.com.tr
Ticaret Sicil No	357753 / İstanbul
Vergi Dairesi	Boğaziçi Kurumlar Vergi Dairesi
Vergi No	8360070244
Mersis No	0836 0070 2440 0015

Subeler;

Sıra	Şube Adı	Adres	Telefon	Faks
1	Adana Şb.	Cemalpaşa Mah. Atatürk Cad. Ceyhan Apt. No:72/A 01120 ADANA	0322 459 5870	0322 459 9740
2	Ankara Şb.	Aziziye Mah. Cinnah Cad. No:100/A 06550 Çankaya / ANKARA	0312 440 6980	0312 442 4672
3	Antalya Şb.	Şirinyalı Mah. İsmet Gökşen Cad. Elif Apt. No:14/A 07160 Muratpaşa ANTALYA	0242 316 4548	0242 316 4322
4	Avcılar Şb.	Merkez Mah. E-5 Yanyol (Londra Asfaltı) No: 159/A 34310 Avcılar / İSTANBUL	0212 593 4270	0212 593 4269
5	Aydın Şb.	Zafer Mah. Doğugazi Bulvarı No:55/C 09100 Efeler / AYDIN	0256 212 9234	0256 214 2984
6	Bakırköy Şb.	Zuhuratbaba, İncirli Cad. No:101B 34147 Bakırköy-İst	0212 543 2230	0212 543 8512
7	Balıkesir Şb.	Eski Kuyumcular Mah. Bankalar Sok. No:5 Karasi BALIKESİR	0266 249 3761	0266 249 3768
8	Bornova Şb.	Sakarya Cad. Manavkuyu Mah. No:72 Bayraklı / İZMİR	0232 388 1820	0232 342 8915
9	Bursa Şb.	Ahmet Paşa Mah. Fevzi Çakmak Cad. No:69/B 16050 Osmangazi BURSA	0224 250 4100	0224 253 1898
10	Denizli Şb.	Saraylar Mah. Gazi Mustafa Kemal Bulvarı No:50/A Merkezefendi DENİZLİ	0258 242 1204	0258 242 1193
11	Eskişehir Şb.	Hacı Ali Bey Mah. Sakarya I.Cadde No: 22/A 26100 Tepebaşı ESKİŞEHİR	0222 220 4396	0222 220 4300
12	İzmir Şb.	Akdeniz Mah. Cumhuriyet Bulv. No:116 35210 Konak / İZMİR	0232 489 4051	0232 489 4403
13	Kayseri Şb.	Cumhuriyet Mah. Millet Cad. No:33/D 38040 Melikgazi KAYSERİ	0352 221 1242	0352 221 1258
14	Konya Şb.	Büyük Sinan Mah. Ankara Cad. No:124 42050 Karatay KONYA	0332 238 5723	0332 238 5726
15	Levent Şb.	Nispetiye Cad. Yeni Çarşı Durağı No:61 Beşiktaş / İSTANBUL	0212 284 0804	0212 283 9286
16	Maltepe Şb.	Bağlarbaşı Mah. 2. İlkokul Cad. Balek İş Merkezi Kat:1 No:6 Maltepe / İSTANBUL	0216 399 3985	0216 459 4047
17	Mersin Şb.	Çankaya Mah. İsmet İnönü Bulvarı No:112/B Canatan İş Merkezi 33070 Akdeniz MERSİN	0324 237 8284	0324 237 7655
18	Necatibey Şb.	Korkutreis Mah. Necatibey Cad. No:40/A Çankaya / ANKARA	312 232 1760	312 232 1767
19	Samsun Şb.	Kale Mah. İstiklal Cad. No:21/19 İlkadım SAMSUN	0362 432 6114	0362 435 5103
20	Teşvikiye Şb.	Hüsrev Gerede Cad. No:92/A 34365 Şişli / İSTANBUL	0212 236 1836	0212 259 1389

BİLANÇO

	<u>Dipnot</u>	<u>Sınırlı denetimden geçmiş Cari dönem 30 Haziran 2022</u>	<u>Bağımsız denetimden geçmiş Önceki dönem 31 Aralık 2021</u>
Varlıklar			
Dönen varlıklar			
Nakit ve nakit benzerleri	3	637.156.763	624.880.275
Finansal yatırımlar	5	54.546.464	41.339.028
Ticari alacaklar	4	468.951.540	172.822.525
- İlişkili taraflardan ticari alacaklar	16	489.955	476.698
- İlişkili olmayan taraflardan ticari alacaklar		468.461.585	172.345.827
Diğer alacaklar		12.997	18.905
- İlişkili olmayan taraflardan diğer alacaklar	6	12.997	18.905
Peşin ödenmiş giderler	6	1.036.241	32.764
Cari dönem vergisiyle ilgili varlıklar	6	1.918	23.676
Toplam dönen varlıklar		1.161.705.923	839.117.173
Duran varlıklar			
Finansal yatırımlar	5	159.711	159.711
Diğer alacaklar	6	12.039.439	6.076.833
- İlişkili olmayan taraflardan diğer alacaklar		12.039.439	6.076.833
Maddi duran varlıklar	7	2.086.928	2.380.237
Maddi olmayan duran varlıklar	8	2.483.382	1.170.371
Ertelenmiş vergi varlığı	15	3.771.833	4.828.366
Toplam duran varlıklar		20.541.293	14.615.518
Toplam varlıklar		1.182.247.216	853.732.691

	Dipnot	Sınırlı denetimden geçmiş Cari dönem 30 Haziran 2022	Bağımsız denetimden geçmiş Önceki dönem 31 Aralık 2021
Kaynaklar			
Kısa vadeli yükümlülükler			
Kısa vadeli borçlanmalar	10	281.400.000	10.500.000
Ticari borçlar	4	591.559.562	563.127.431
- İlişkili taraflara ticari borçlar	16	111.071	85.915
- İlişkili olmayan taraflara ticari borçlar		591.448.491	563.041.516
Diğer Borçlar	6	55.989	134
Kısa vadeli karşılıklar		4.600.813	12.043.383
- Çalışanlara sağlanan faydalara ilişkin karşılıklar	11	4.380.163	10.466.163
- Diğer kısa vadeli karşılıklar (borç karşılıkları)	9	220.650	1.577.220
Cari dönem vergisiyle ilgili borçlar	6	3.747.009	4.061.649
Dönem karı vergi yükümlülüğü	15	7.099.874	11.041.825
Toplam kısa vadeli yükümlülükler		888.463.247	600.774.422
Uzun vadeli yükümlülükler			
Uzun vadeli karşılıklar		5.654.427	5.231.419
- Çalışanlara sağlanan faydalara ilişkin karşılıklar	11	5.654.427	5.231.419
Toplam uzun vadeli yükümlülükler		5.654.427	5.231.419
Özkaynaklar			
Ödenmiş sermaye	12	76.000.000	76.000.000
Sermaye düzeltmesi farkları	12	31.279	31.279
Kar veya zararda yeniden sınıflandırılmayacak birikmiş diğer kapsamlı gelirler veya giderler		(1.560.188)	(1.560.188)
- Emeklilik planlarına ilişkin aktüeryal kayıp	11	(1.560.188)	(1.560.188)
Kardan ayrılan kısıtlanmış yedekler	12	9.833.071	6.340.294
Geçmiş yıllar karları	12	163.422.688	96.894.626
Net dönem karı		40.402.692	70.020.839
Toplam özkaynaklar		288.129.542	247.726.850
Toplam kaynaklar		1.182.247.216	853.732.691

	Dipnotlar	Sınırlı Denetimden Geçmiş 1 Ocak – 30 Haziran 2022	Sınırlı Denetimden Geçmemiş 1 Nisan – 30 Haziran 2022	Sınırlı Denetimden Geçmiş 1 Ocak – 30 Haziran 2021	Sınırlı Denetimden Geçmemiş 1 Nisan – 30 Haziran 2021
Kar veya zarar kısmı					
Satışlar	13	121.585.278	63.838.302	9.162.382	1.989.024
Hizmet gelirleri	13	44.784.658	27.481.494	41.203.104	16.129.185
Satışların maliyeti (-)	13	(120.465.673)	(63.449.073)	(9.131.263)	(1.986.120)
Ticari faaliyetlerden brüt kar		45.904.263	27.870.723	41.234.223	16.132.089
Esas faaliyetlerden faiz gelirleri		27.939.888	17.012.386	17.758.823	9.336.845
Finans sektörü faaliyetlerinden brüt kar		27.939.888	17.012.386	17.753.823	9.336.845
Brüt kar		73.844.151	44.883.109	58.993.046	25.468.934
Genel yönetim giderleri (-)	14	(44.535.110)	(25.674.402)	(28.092.223)	(13.674.354)
Esas faaliyetlerden diğer gelirler	13	66.186	(42.776)	57.113	21.418
Esas faaliyetlerden diğer giderler (-)	13	(520.079)	(299.701)	(1.432.605)	308.522
Esas faaliyet karı		28.855.148	18.951.782	29.525.331	12.124.520
Finansman gelirleri		36.282.782	19.654.897	10.955.889	5.572.032
Finansman giderleri (-)		(9.709.210)	-9.290.478	(3.741.622)	(3.214.977)
Sürdürülen faaliyetler vergi öncesi karı		55.428.720	29.316.201	36.739.598	14.481.575
Sürdürülen faaliyetler vergi gideri	15	(15.026.0289)	(6.968.875)	(9.055.187)	(4.613.795)
Dönem vergi gideri	15	(13.969.495)	(7.955.523)	(9.703.354)	(4.271.132)
Ertelemiş vergi (gideri) / geliri	15	(1.056.533)	986.648	648.167	(342.662)
Sürdürülen faaliyetler dönem karı		40.402.692	22.347.326	27.684.410	9.867.780
Dönem karı		40.402.692	22.347.326	27.684.410	9.867.780